

UCHWAŁA NR / /14

projekt

Rady Gminy Dobre

z dnia grudnia 2014 roku

w sprawie Wieloletniej Prognozy Finansowej Gminy Dobre na lata 2015-2027.

Na podstawie art.226, art.227, art.228, art.230 ust.6 i art..243 ustawy z dnia 27 sierpnia 2009r. o finansach publicznych /Dz. U. z 2013r. poz. 885 z późn. zm./ **Rada Gminy Dobre uchwala, co następuje:**

§ 1.

Przyjmuje się Wieloletnią Prognozę Finansową Gminy Dobre na lata 2015-2027 zgodnie z załącznikiem Nr 1 Tabelaryczna Prezentacja Wieloletniej Prognozy Finansowej wraz z załącznikiem Nr 2 Wykaz Przedsięwzięć Wieloletniej Prognozy Finansowej i objaśnieniami do niniejszej uchwały.

§ 2.

Upoważnia się Wójta Gminy do:

1. Zaciągania zobowiązań:
 - a) związanych z realizacją przedsięwzięć Wieloletniej Prognozy Finansowej ujętych w załączniku Nr 2,
 - b) z tytułu umów, których realizacja jest niezbędna do zapewnienia ciągłości działania gminy i których wynikające płatności wykraczają poza rok budżetowy do kwoty 500 000,00zł.
2. Przekazania uprawnień Kierownikom jednostek organizacyjnych gminy do zaciągania zobowiązań , o których mowa w ust. 1 lit.b. do kwoty 300 000,00zł

§ 3.

Wykonanie uchwały powierza się Wójtowi Gminy.

§ 4.

Traci moc Uchwała Nr XXVII/253/13 Rady Gminy Dobre z dnia 20 grudnia 2013 roku w sprawie Wieloletniej Prognozy Finansowej Gminy Dobre na lata 2014 – 2024 z uwzględnieniem zmian wprowadzonych w ciągu 2014 roku.

§ 5.

Uchwała wchodzi w życie od dnia 1 stycznia 2015r.

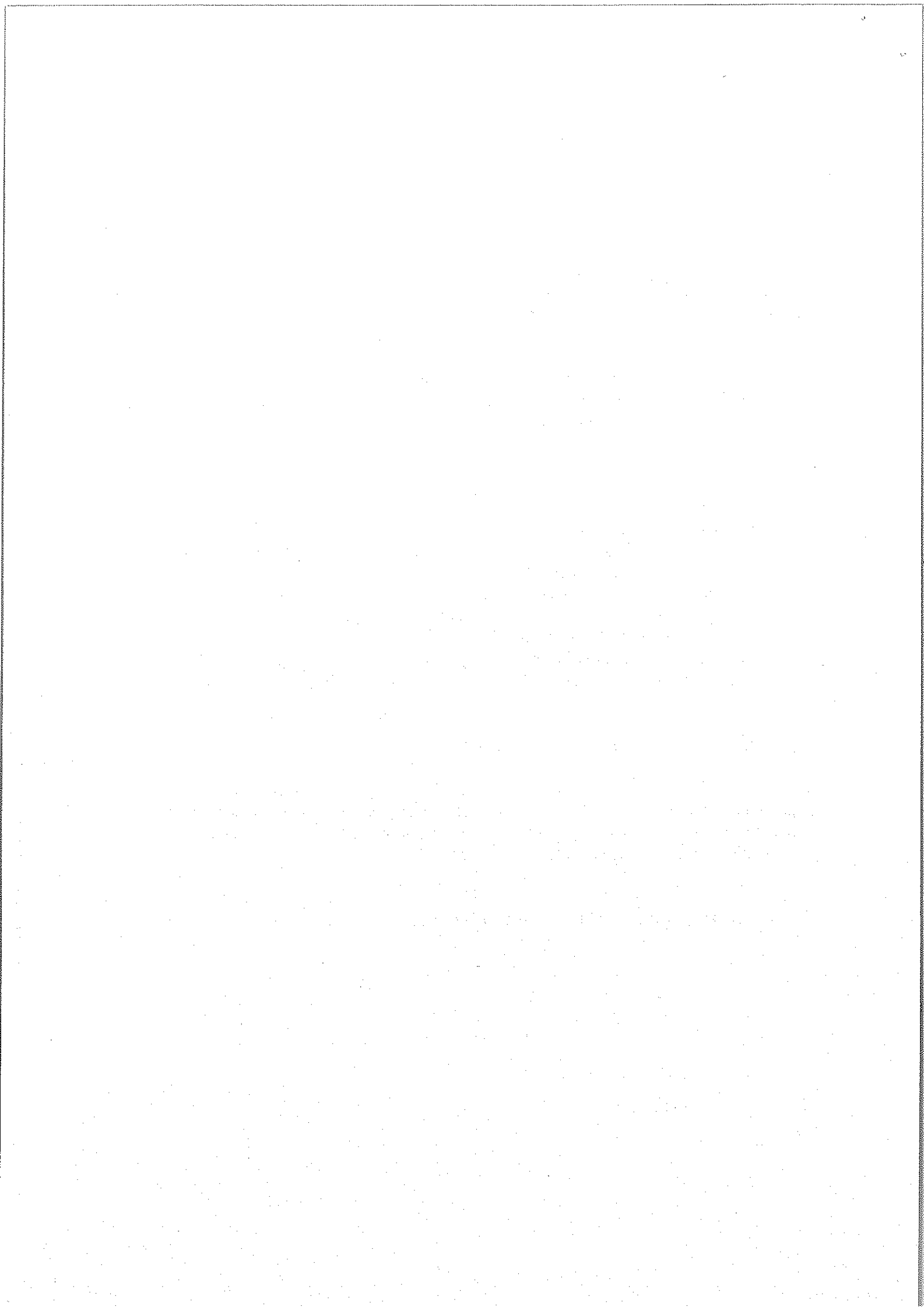

Wieloletnia Prognoza Finansowa

1)

załącznik nr 1 do Uchwały Nr / /14 z dnia grudnia 2014 roku.

Wyszczególnienie	Dochody ogółem*	z tego:										w tym:					
		1.1	1.1.1			1.1.2			1.1.3			1.1.3.1		1.2	1.2.1	1.2.2	
			dochody z tytułu udziału we wpływach z podatku dochodowego od osób fizycznych	dochody z tytułu udziału we wpływach z podatku dochodowego od osób prawnych	podatki i opłaty ³⁾	z podatku od nieruchomości	z subwencji ogólnej	z tytułu dotacji i środków przeznaczonych na cele bieżące	Dochody majątkowe*	ze sprzedaży majątku*	z tytułu dotacji oraz środków przeznaczonych na inwestycje						
Lp	1	1.1	1.1.1	1.1.2	1.1.3	1.1.3.1	1.1.4	1.1.5	1.2	1.2.1	1.2.2						
Formuła	[1..1]+[1..2]																
Wykonanie 2012	16 031 190,34	15 677 402,68	2 135 464,00	377,98	3 804 534,65	2 453 898,24	6 454 520,00	2 309 817,16	353 787,66	23 747,70							
Wykonanie 2013	16 989 607,28	16 784 629,39	2 353 030,00	13 858,14	4 126 930,00	2 514 109,25	6 716 054,00	2 865 233,64	204 977,89	13 480,35							
Plan 3 kw. 2014	18 327 819,09	16 857 642,09	2 414 103,00	20 000,00	4 265 530,00	2 620 000,00	6 742 201,00	2 411 108,09	1 470 177,00	50 000,00							
Wykonanie 2014	18 327 819,09	16 857 642,09	2 414 103,00	20 000,00	4 265 530,00	2 620 000,00	6 742 201,00	2 411 108,09	1 470 177,00	50 000,00							
2015	19 840 805,00	17 781 283,00	2 589 203,00	20 000,00	4 221 030,00	2 650 000,00	7 062 173,00	2 188 277,00	2 059 522,00	30 000,00							
2016	20 047 783,00	18 347 783,00	2 718 600,00	50 000,00	4 476 000,00	3 103 000,00	7 200 000,00	1 800 000,00	1 700 000,00	50 000,00							
2017	21 895 971,00	19 545 971,00	2 860 000,00	50 000,00	4 588 000,00	3 271 000,00	7 176 000,00	2 200 000,00	1 700 000,00	50 000,00							
2018	19 838 716,00	19 838 716,00	2 900 000,00	50 000,00	4 725 000,00	2 892 000,00	7 800 000,00	2 200 000,00	1 700 000,00	50 000,00							
2019	20 013 377,00	20 013 377,00	2 920 000,00	50 000,00	4 870 000,00	2 970 000,00	7 800 000,00	2 200 000,00	2 350 000,00	50 000,00							
2020	20 053 620,00	20 053 620,00	2 950 000,00	50 000,00	5 020 000,00	3 030 000,00	8 000 000,00	2 200 000,00	2 059 522,00	50 000,00							
2021	20 100 000,00	20 100 000,00	2 950 000,00	50 000,00	5 264 000,00	3 100 000,00	8 200 000,00	2 200 000,00	1 700 000,00	50 000,00							
2022	20 120 000,00	20 120 000,00	3 000 000,00	50 000,00	5 430 000,00	3 180 000,00	8 300 000,00	2 200 000,00	1 700 000,00	50 000,00							
2023	20 540 000,00	20 540 000,00	3 020 000,00	50 000,00	5 590 000,00	3 260 000,00	8 400 000,00	2 200 000,00	2 059 522,00	50 000,00							
2024	20 950 000,00	20 950 000,00	3 038 000,00	50 000,00	5 750 000,00	3 340 000,00	8 500 000,00	2 200 000,00	2 059 522,00	50 000,00							
2025	20 700 000,00	20 700 000,00	3 100 000,00	0,00	5 750 000,00	3 340 000,00	8 500 000,00	2 200 000,00	2 059 522,00	50 000,00							
2026	20 800 000,00	20 800 000,00	3 120 000,00	0,00	5 750 000,00	3 340 000,00	8 500 000,00	2 200 000,00	2 059 522,00	50 000,00							
2027	20 800 000,00	20 800 000,00	3 150 000,00	0,00	5 750 000,00	3 340 000,00	8 500 000,00	2 200 000,00	2 059 522,00	50 000,00							

- 1) Wzór może być stosowany także w układzie pionowym, w którym poszczególne pozycje są przedstawione w kolumnach, a lata w wierszach.
- 2) Zgodnie z art. 227 ustawy z dnia 27 sierpnia 2009 r. o finansach publicznych (Dz. U. z 2013 r. poz. 885 z póź. zm.) zwanej dalej „ustawą”, wieloletnia prognoza finansowa obejmuje okres roku budżetowego oraz co najmniej trzech kolejnych lat. W sytuacji dłuższego okresu prognozowania finansowego wzór stosuje się także dla lat wykraczających poza minimalny (4 letni) okres prognozy, wynikający z art. 227 ustawy.
- 3) W pozycji wykazuje się kwoty wszystkich podatków i opłat pobieranych przez jednostki samorządu terytorialnego, a nie tylko podatków i opłat lokalnych.

Wyszczególnienie	Wydatki ogółem ^x	Wydatki bieżące ^x	z tytułu poręczeń i gwarancji ^x	w tym:	na spłatę przyjętych zobowiązań samodzielnego publicznego zakładu opieki zdrowotnej, zgodnie z zasadami określonymi w przepisach o działalności leczniczej, w wysokości w jakiej nie podlega sfinansowaniu dotacją z budżetu państwa ⁴	wydatki na obsługę długu ^x	odsetki i dyskonto określone w art. 243 ust. 1 ustawy ^x	w tym:		Wydatki majątkowe	
								w tym:			
								odsetki i dyskonto podlegające wyłączeniu z limitu spłaty zobowiązań, o którym mowa w art. 243 ustawy, w terminie nie dłuższym niż 90 dni po zakończeniu programu, projektu lub zadania i otrzymaniu refundacji z odsetek i dyskonta od zobowiązań na wkład krajowy ^x	odsetki i dyskonto podlegające wyłączeniu z limitu spłaty zobowiązań, o którym mowa w art. 243 ustawy, z tytułu zobowiązań zaciągniętych na wkład krajowy ^x		
Lp	2	2.1	2.1.1	2.1.1.1	2.1.2	2.1.3	2.1.3.1	2.1.3.1.1	2.1.3.1.2	2.2	
Formuła	[2.1] + [2.2]										
Wykonanie 2012	16 070 636,75	15 142 192,41	0,00	0,00	x	349 911,23	349 911,23	0,00	0,00	0,00	928 444,34
Wykonanie 2013	17 613 791,82	15 717 953,22	0,00	0,00	x	250 518,27	250 518,27	934,52	0,00	0,00	1 895 838,60
Plan 3 kw. 2014	20 893 377,09	16 515 815,09	0,00	0,00	x	220 000,00	220 000,00	8 000,00	0,00	0,00	4 377 562,00
Wykonanie 2014	19 162 311,09	16 438 248,09	0,00	0,00	x	220 000,00	220 000,00	8 000,00	0,00	0,00	2 724 063,00
2015	19 006 313,00	16 581 542,00	0,00	0,00	0,00	200 000,00	200 000,00	10 000,00	0,00	0,00	2 424 771,00
2016	21 388 191,00	16 438 191,00	0,00	0,00	0,00	200 000,00	200 000,00	0,00	0,00	0,00	3 900 000,00
2017	20 798 532,00	16 898 532,00	0,00	0,00	0,00	230 000,00	230 000,00	0,00	0,00	0,00	1 500 000,00
2018	18 816 408,00	17 316 408,00	0,00	0,00	0,00	220 000,00	220 000,00	0,00	0,00	0,00	1 000 000,00
2019	18 894 077,00	17 894 077,00	0,00	0,00	0,00	180 000,00	180 000,00	0,00	0,00	0,00	900 000,00
2020	19 174 320,00	18 274 320,00	0,00	0,00	x	160 000,00	160 000,00	0,00	0,00	0,00	1 000 000,00
2021	19 702 200,00	18 702 200,00	0,00	0,00	x	140 000,00	140 000,00	0,00	0,00	0,00	1 000 000,00
2022	19 722 200,00	18 972 200,00	0,00	0,00	x	120 000,00	120 000,00	0,00	0,00	0,00	750 000,00
2023	20 082 200,00	18 882 200,00	0,00	0,00	x	100 000,00	100 000,00	0,00	0,00	0,00	1 200 000,00
2024	20 493 800,00	19 293 800,00	0,00	0,00	x	50 000,00	50 000,00	0,00	0,00	0,00	1 200 000,00
2025	20 268 800,00	19 468 800,00	0,00	0,00	x	40 000,00	40 000,00	0,00	0,00	0,00	800 000,00
2026	20 368 800,00	19 568 800,00	0,00	0,00	x	35 000,00	35 000,00	0,00	0,00	0,00	800 000,00
2027	20 368 800,00	19 568 800,00	0,00	0,00	x	20 000,00	20 000,00	0,00	0,00	0,00	800 000,00

4) W pozycji wykazuje się kwoty dla lat budżetowych 2013-2018.

Wyszczególnienie	Wynik budżetu ^x	Przychody ^x budżetu	z tego:						w tym:	
			Nadwyżka budżetowa z lat ubiegłych	w tym:		Wołne środki, o których mowa w art. 217 ust.2 pkt 6 ustawy ^x	w tym:			na pokrycie deficytu ^x budżetu
				na pokrycie deficytu ^x budżetu	4.1.1		4.2	4.2.1		
LP	3	4	4.1	4.1.1	4.2	4.2.1	4.3	4.3.1	4.4	4.4.1
Formuła	[1]-[2]	[4.1]+[4.2]+[4.3] +[4.4]								
Wykonanie 2012	-39 446,41	1 595 205,51	0,00	0,00	648,51	648,51	1 594 557,00	93 621,00	0,00	0,00
Wykonanie 2013	-624 184,54	1 673 387,00	0,00	0,00	54 823,00	54 823,00	1 618 564,00	688 564,00	0,00	0,00
Plan 3 kw. 2014	-2 565 556,00	3 462 520,00	0,00	0,00	113 581,00	0,00	3 348 939,00	2 565 556,00	0,00	0,00
Wykonanie 2014	-834 492,00	1 731 423,00	0,00	0,00	113 531,00	0,00	1 617 892,00	834 492,00	0,00	0,00
2015	834 492,00	595 876,00	0,00	0,00	0,00	0,00	595 876,00	0,00	0,00	0,00
2016	-1 340 408,00	2 122 971,00	0,00	0,00	0,00	0,00	2 122 971,00	1 340 408,00	0,00	0,00
2017	1 097 439,00	0,00	0,00	0,00	0,00	0,00	0,00	0,00	0,00	0,00
2018	1 022 308,00	0,00	0,00	0,00	0,00	0,00	0,00	0,00	0,00	0,00
2019	1 119 300,00	0,00	0,00	0,00	0,00	0,00	0,00	0,00	0,00	0,00
2020	879 300,00	0,00	0,00	0,00	0,00	0,00	0,00	0,00	0,00	0,00
2021	397 800,00	0,00	0,00	0,00	0,00	0,00	0,00	0,00	0,00	0,00
2022	397 800,00	0,00	0,00	0,00	0,00	0,00	0,00	0,00	0,00	0,00
2023	457 800,00	0,00	0,00	0,00	0,00	0,00	0,00	0,00	0,00	0,00
2024	456 200,00	0,00	0,00	0,00	0,00	0,00	0,00	0,00	0,00	0,00
2025	431 200,00	0,00	0,00	0,00	0,00	0,00	0,00	0,00	0,00	0,00
2026	431 200,00	0,00	0,00	0,00	0,00	0,00	0,00	0,00	0,00	0,00
2027	431 200,00	0,00	0,00	0,00	0,00	0,00	0,00	0,00	0,00	0,00

5) W pozycji wykazuje się w szczególności kwoty przychodów z tytułu prywatyzacji majątku, spłaty pożyczek udzielonych ze środków jednostki.

Wyszczególnienie	Rozchody budżetu x	Spłaty rat kapitałowych kredytów i pożyczek oraz wykup papierów wartościowych x	z tego:					inne rozchody niezwiązane ze spłatą długu
			w tym:					
			5.1	5.1.1	5.1.1.1	5.1.1.2	5.1.1.3	
Formuła	[5.1] + [5.2]		[5.1.1.] + [5.1.1.2] + [5.1.1.3]					5.2
Wykonanie 2012	1 500 935,22	1 500 935,22	350 327,00	350 327,00	0,00	0,00	0,00	0,00
Wykonanie 2013	935 672,00	935 672,00	0,00	0,00	0,00	0,00	0,00	0,00
Plan 3 kw. 2014	896 962,00	896 962,00	189 383,00	189 383,00	0,00	0,00	0,00	0,00
Wykonanie 2014	896 962,00	896 962,00	189 383,00	189 383,00	0,00	0,00	0,00	0,00
2015	1 430 368,00	1 430 368,00	834 492,00	834 492,00	0,00	0,00	0,00	0,00
2016	782 563,00	782 563,00	0,00	0,00	0,00	0,00	0,00	0,00
2017	1 097 439,00	1 097 439,00	340 408,00	340 408,00	0,00	0,00	0,00	0,00
2018	1 022 308,00	1 022 308,00	0,00	0,00	0,00	0,00	0,00	0,00
2019	1 119 300,00	1 119 300,00	0,00	0,00	0,00	0,00	0,00	0,00
2020	879 300,00	879 300,00	0,00	0,00	0,00	0,00	0,00	0,00
2021	397 800,00	397 800,00	0,00	0,00	0,00	0,00	0,00	0,00
2022	397 800,00	397 800,00	0,00	0,00	0,00	0,00	0,00	0,00
2023	457 800,00	457 800,00	0,00	0,00	0,00	0,00	0,00	0,00
2024	456 200,00	456 200,00	0,00	0,00	0,00	0,00	0,00	0,00
2025	431 200,00	431 200,00	0,00	0,00	0,00	0,00	0,00	0,00
2026	431 200,00	431 200,00	0,00	0,00	0,00	0,00	0,00	0,00
2027	431 200,00	431 200,00	0,00	0,00	0,00	0,00	0,00	0,00

6) W pozycji wykazuje się w szczególności wyłączenia wynikające z art. 36 ustawy z dnia 7 grudnia 2012 r. o zmianie niektórych ustaw w związku z realizacją ustawy budżetowej (Dz.U. poz. 1456 oraz z 2013 r. poz. 1199) oraz kwoty wykupu obligacji przychodowych.

Wyszczególnienie	Kwota długu ^x	Kwota zobowiązań wynikających z przejęcia przez jednostkę samorządu terytorialnego zobowiązań po likwidowanych i przekształcanych jednostkach zaliczanych do sektora finansów publicznych	Relacja zrównoważenia wydatków bieżących, o której mowa w art. 242 ustawy	
			Różnica między dochodami bieżącymi a wydatkami bieżącymi	Różnica między dochodami bieżącymi, skorygowanymi o środki ⁷⁾ a wydatkami bieżącymi, pomniejszonymi ⁸⁾ o wydatki
Lp	6	7	8.1	8.2
Formuła			[1.1] - [2.1]	[1.1] + [4.1] + [4.2] - [2.1] - [2.2]
Wykonanie 2012	5 211 809,00	0,00	535 210,27	535 858,78
Wykonanie 2013	5 894 701,00	0,00	1 066 676,17	1 121 499,17
Plan 3 kw. 2014	8 346 728,00	0,00	341 827,00	455 358,00
Wykonanie 2014	6 615 631,00	0,00	419 394,00	532 925,00
2015	5 781 139,00	0,00	1 199 741,00	1 199 741,00
2016	7 121 547,00	0,00	1 909 592,00	1 909 592,00
2017	6 024 108,00	0,00	2 647 439,00	2 647 439,00
2018	5 001 800,00	0,00	2 522 308,00	2 522 308,00
2019	3 882 500,00	0,00	2 119 300,00	2 119 300,00
2020	3 003 200,00	0,00	1 779 300,00	1 779 300,00
2021	2 605 400,00	0,00	1 397 800,00	1 397 800,00
2022	2 207 600,00	0,00	1 147 800,00	1 147 800,00
2023	1 749 800,00	0,00	1 657 800,00	1 657 800,00
2024	1 293 600,00	0,00	1 656 200,00	1 656 200,00
2025	862 400,00	0,00	1 231 200,00	1 231 200,00
2026	431 200,00	0,00	1 231 200,00	1 231 200,00
2027	0,00	0,00	1 231 200,00	1 231 200,00

7) Skorygowanie o środki określone w przepisach dotyczących w szczególności powiększenia o nadwyżkę budżetową z lat ubiegłych, zgodnie z art. 242 ustawy.
8) Pomniejszenie wydatków bieżących, zgodnie z art. 36 ust. 1 pkt 1 ustawy z dnia 7 grudnia 2012 r. o zmianie niektórych ustaw w związku z realizacją ustawy budżetowej, dotyczy lat 2013-2015.

Wyszczególnienie	Przeznaczenie prognozowanej nadwyżki budżetowej ¹⁰⁾	w tym na:	Informacje uzupełniające o wybranych rodzajach wydatków budżetowych							Wydatki majątkowe w formie dotacji	
			Splaty kredytów, pożyczek i wykup papierów wartościowych	Wydatki bieżące na wynagrodzenia i składki od nich naliczane	Wydatki związane z funkcjonowaniem organów jednostki samorządu terytorialnego ¹¹⁾	Wydatki objęte limitem, o którym mowa w art. 226 ust. 3 pkt 4 ustawy	z tego:		Wydatki inwestycyjne ¹²⁾ kontynuowane		Nowe wydatki inwestycyjne ¹³⁾
							bieżące	majątkowe			
Lp	10	10.1	11.1	11.2	11.3	11.3.1	11.3.2	11.4	11.5	11.6	
Formuła					[11.3.1] + [11.3.2]						
Wykonanie 2012	0,00	0,00	7 349 249,87	0,00	339 025,85	329 409,60	9 616,25	0,00	0,00	0,00	
Wykonanie 2013	0,00	0,00	8 273 962,15	1 729 094,77	1 707 374,08	26 142,36	1 681 231,72	1 478 329,48	234 733,88	182 775,24	
Plan 3 kw. 2014	0,00	0,00	8 278 358,69	1 776 645,00	3 092 787,00	84 480,00	3 008 307,00	2 993 000,00	1 180 048,00	204 514,00	
Wykonanie 2014	0,00	0,00	8 278 358,69	1 776 645,00	3 092 787,00	84 480,00	3 008 307,00	2 993 000,00	1 180 048,00	204 514,00	
2015	834 492,00	834 492,00	8 765 612,00	1 803 655,00	1 811 037,00	13 030,00	1 798 007,00	2 184 384,00	13 000,00	227 387,00	
2016	0,00	0,00	8 400 000,00	1 800 000,00	4 803 800,00	0,00	4 803 800,00	4 763 800,00	146 200,00	40 000,00	
2017	1 097 439,00	1 097 439,00	8 470 000,00	1 850 000,00	3 330 000,00	0,00	3 330 000,00	3 300 000,00	570 000,00	30 000,00	
2018	1 022 308,00	1 022 308,00	8 470 000,00	1 900 000,00	500 000,00	0,00	500 000,00	460 000,00	1 000 000,00	40 000,00	
2019	1 119 300,00	1 119 300,00	8 500 000,00	1 950 000,00	0,00	0,00	0,00	1 000 000,00	0,00	0,00	
2020	879 300,00	879 300,00	8 550 000,00	1 950 000,00	0,00	0,00	0,00	0,00	900 000,00	0,00	
2021	397 800,00	397 800,00	8 600 000,00	2 000 000,00	0,00	0,00	0,00	1 000 000,00	0,00	0,00	
2022	397 800,00	397 800,00	8 650 000,00	2 000 000,00	0,00	0,00	0,00	0,00	750 000,00	0,00	
2023	457 800,00	457 800,00	8 700 000,00	2 100 000,00	0,00	0,00	0,00	1 200 000,00	0,00	0,00	
2024	456 200,00	456 200,00	8 700 000,00	2 100 000,00	0,00	0,00	0,00	0,00	1 200 000,00	0,00	
2025	431 200,00	431 200,00	8 700 000,00	2 100 000,00	0,00	0,00	0,00	800 000,00	0,00	0,00	
2026	431 200,00	431 200,00	8 700 000,00	2 100 000,00	0,00	0,00	0,00	0,00	800 000,00	0,00	
2027	431 200,00	431 200,00	8 700 000,00	2 100 000,00	0,00	0,00	0,00	800 000,00	0,00	0,00	

10) Przeznaczenie nadwyżki budżetowej, inne niż spłaty kredytów, pożyczek i wykup papierów wartościowych, wymaga określenia w objaśnieniach do wieloletniej prognozy finansowej.
11) W pozycji wykazuje się kwoty wydatków w ramach zadań własnych klasyfikowanych w dziale 750. Administracja publiczna w rozdziałach właściwych dla organów i urzędów jednostki samorządu terytorialnego (rozdziały od 75017 do 75023).
12) W pozycji wykazuje się wartość inwestycji rozpoczętych co najmniej w poprzednim roku budżetowym, którego dotyczy kolumna.
13) W pozycji wykazuje się wartość nowych inwestycji, które planuje się rozpocząć w roku, którego dotyczy kolumna.

Wyszczególnienie	Finansowanie programów, projektów lub zadań realizowanych z udziałem środków, o których mowa w art. 5 ust. 1 pkt 2 i 3 ustawy											
	Dochody bieżące na programy, projekty lub zadania finansowane z udziałem środków, o których mowa w art. 5 ust. 1 pkt 2 i 3 ustawy		w tym:		Dochody majątkowe na programy, projekty lub zadania finansowane z udziałem środków, o których mowa w art. 5 ust. 1 pkt 2 i 3 ustawy		w tym:		Wydatki bieżące na programy, projekty lub zadania finansowane z udziałem środków, o których mowa w art. 5 ust. 1 pkt 2 i 3 ustawy		w tym:	
	12.1	12.1.1	12.1.1.1	12.1.1.1.1	12.2	12.2.1	12.2.1.1	12.2.1.1.1	12.3	12.3.1	12.3.2	
Lp	12.1	12.1.1	12.1.1.1	12.1.1.1.1	12.2	12.2.1	12.2.1.1	12.2.1.1.1	12.3	12.3.1	12.3.2	
Formuła												
Wykonanie 2012	0,00	0,00	0,00	0,00	350 327,00	350 327,00	0,00	0,00	0,00	0,00	0,00	0,00
Wykonanie 2013	595 587,10	506 530,06	0,00	0,00	0,00	0,00	0,00	0,00	145 389,36	0,00	0,00	0,00
Plan 3 kw. 2014	116 963,00	115 241,00	115 241,00	115 241,00	846 553,00	846 553,00	846 553,00	846 553,00	189 955,00	117 812,00	117 812,00	0,00
Wykonanie 2014	116 963,00	115 241,00	115 241,00	115 241,00	846 553,00	846 553,00	846 553,00	846 553,00	189 955,00	117 812,00	117 812,00	0,00
2015	118 513,00	116 558,50	116 558,50	116 558,50	1 828 984,00	1 828 984,00	1 828 984,00	1 809 028,00	13 030,00	11 075,50	11 075,50	0,00
2016	0,00	0,00	0,00	0,00	0,00	0,00	0,00	0,00	0,00	0,00	0,00	0,00
2017	0,00	0,00	0,00	0,00	0,00	0,00	0,00	0,00	0,00	0,00	0,00	0,00
2018	0,00	0,00	0,00	0,00	0,00	0,00	0,00	0,00	0,00	0,00	0,00	0,00
2019	0,00	0,00	0,00	0,00	0,00	0,00	0,00	0,00	0,00	0,00	0,00	0,00
2020	0,00	0,00	0,00	0,00	0,00	0,00	0,00	0,00	0,00	0,00	0,00	0,00
2021	0,00	0,00	0,00	0,00	0,00	0,00	0,00	0,00	0,00	0,00	0,00	0,00
2022	0,00	0,00	0,00	0,00	0,00	0,00	0,00	0,00	0,00	0,00	0,00	0,00
2023	0,00	0,00	0,00	0,00	0,00	0,00	0,00	0,00	0,00	0,00	0,00	0,00
2024	0,00	0,00	0,00	0,00	0,00	0,00	0,00	0,00	0,00	0,00	0,00	0,00
2025	0,00	0,00	0,00	0,00	0,00	0,00	0,00	0,00	0,00	0,00	0,00	0,00
2026	0,00	0,00	0,00	0,00	0,00	0,00	0,00	0,00	0,00	0,00	0,00	0,00
2027	0,00	0,00	0,00	0,00	0,00	0,00	0,00	0,00	0,00	0,00	0,00	0,00

14) W pozycji 12.1.1.1, 12.2.1.1, 12.3.2, 12.4.2, 12.5.1, 12.6.1, 12.7.1 oraz poz. 12.8.1, wykazuje się wyłącznie kwoty wynikające z umów na realizację programu, projektu lub zadania zawartych na dzień uchwalenia prognozy, a nieplanowanych do zawarcia w okresie prognozy.

Wyszczególnienie	Wydanki majątkowe na programy, projekty lub zadania finansowane z udziałem środków, o których mowa w art. 5 ust. 1 pkt 2 i 3 ustawy	w tym:		Wydanki majątkowe na realizację programu, projektu lub zadania wynikające wyłącznie z zawartych umów z podmiotem dysponującym środkami, o których mowa w art. 5 ust. 1 pkt 2 ustawy	Wydanki na wkład krajowy w związku z umową na realizację programu, projektu lub zadania finansowanego z udziałem środków, o których mowa w art. 5 ust. 1 pkt 2 ustawy bez względu na stopień finansowania tymi środkami	w tym:	Wydanki na wkład krajowy w związku z umową na realizację programu, projektu lub zadania finansowanego w co najmniej 60% środkami, o których mowa w art. 5 ust. 1 pkt 2 ustawy ¹⁵⁾	w tym:		w tym:
		finansowane środkami określonymi w art. 5 ust. 1 pkt 2 ustawy	12.4.1					12.4.2	12.5	
Lp	12.4	12.4.1	12.4.2	12.5	12.5.1	12.6	12.6.1	12.7	12.7.1	
Formuła										
Wykonanie 2012	0,00	0,00	0,00	0,00	0,00	0,00	0,00	0,00	0,00	0,00
Wykonanie 2013	452 515,07	275 984,00	275 984,00	0,00	0,00	0,00	0,00	0,00	0,00	0,00
Plan 3 kw. 2014	3 697 082,00	2 111 717,00	2 081 717,00	1 585 365,00	1 585 365,00	228 468,00	228 468,00	0,00	0,00	0,00
Wykonanie 2014	0,00	0,00	0,00	0,00	0,00	0,00	0,00	0,00	0,00	0,00
2015	1 678 007,00	775 519,00	775 519,00	902 488,00	902 488,00	0,00	0,00	0,00	0,00	0,00
2016	0,00	0,00	0,00	0,00	0,00	0,00	0,00	0,00	0,00	0,00
2017	0,00	0,00	0,00	0,00	0,00	0,00	0,00	0,00	0,00	0,00
2018	0,00	0,00	0,00	0,00	0,00	0,00	0,00	0,00	0,00	0,00
2019	0,00	0,00	0,00	0,00	0,00	0,00	0,00	0,00	0,00	0,00
2020	0,00	0,00	0,00	0,00	0,00	0,00	0,00	0,00	0,00	0,00
2021	0,00	0,00	0,00	0,00	0,00	0,00	0,00	0,00	0,00	0,00
2022	0,00	0,00	0,00	0,00	0,00	0,00	0,00	0,00	0,00	0,00
2023	0,00	0,00	0,00	0,00	0,00	0,00	0,00	0,00	0,00	0,00
2024	0,00	0,00	0,00	0,00	0,00	0,00	0,00	0,00	0,00	0,00
2025	0,00	0,00	0,00	0,00	0,00	0,00	0,00	0,00	0,00	0,00
2026	0,00	0,00	0,00	0,00	0,00	0,00	0,00	0,00	0,00	0,00
2027	0,00	0,00	0,00	0,00	0,00	0,00	0,00	0,00	0,00	0,00

15) Przez program, projekt lub zadanie finansowane w co najmniej 60% środkami, o których mowa w art. 5 ust. 1 pkt 2 ustawy, należy rozumieć także taki program, projekt lub zadanie przynoszące dochód, dla których poziom finansowania ze środków, o których mowa w art. 5 ust. 1 pkt 2 ustawy, ustala się po odliczeniu zdyskontowanego dochodu obliczanego zgodnie z przepisami Unii Europejskiej dotyczącymi takiego programu, projektu lub zadania.

Wyszczególnienie	Kwoty dotyczące przejęcia i spłaty zobowiązań po samodzielnich publicznych zakładach opieki zdrowotnej oraz pokrycia ujemnego wyniku										
	Przychody z tytułu kredytów, pożyczek, emisji papierów wartościowych powstające w związku z zawartą po dniu 1 stycznia 2013 r. umową na realizację programu, projektu lub zadania finansowanego w całości lub części z dotacji, o których mowa w art. 5 ust. 1 pkt 2 ustawy	w tym:	Kwota zobowiązań wynikających z przejęcia przez jednostkę samorządu terytorialnego zobowiązań po likwidowanych i przekształconych zakładach opieki zdrowotnej	13.2	13.3	13.4	13.5	13.6	13.7		
		Przychody z tytułu dotacji celowej z budżetu państwa, o której mowa w art. 196 ustawy z dnia 15 kwietnia 2011 r. o działalności leczniczej (Dz.U. Nr 112, poz. 664, z późn. zm.)	13.1	13.2	13.3	13.4	13.5	13.6	13.7		
Wyszczególnienie	Przychody z tytułu kredytów, pożyczek, emisji papierów wartościowych powstające w związku z zawartą po dniu 1 stycznia 2013 r. umową na realizację programu, projektu lub zadania finansowanego w całości lub części z dotacji, o których mowa w art. 5 ust. 1 pkt 2 ustawy	w tym: w związku z już zawartą umową na realizację programu, projektu lub zadania	12.8	12.8.1	13.1	13.2	13.3	13.4	13.5	13.6	13.7
Wykonanie 2012	0,00	0,00	0,00	0,00	0,00	0,00	0,00	0,00	0,00	0,00	0,00
Wykonanie 2013	0,00	0,00	0,00	0,00	0,00	0,00	0,00	0,00	0,00	0,00	0,00
Plan 3 kw. 2014	0,00	0,00	0,00	0,00	0,00	0,00	0,00	0,00	0,00	0,00	0,00
Wykonanie 2014	0,00	0,00	0,00	0,00	0,00	0,00	0,00	0,00	0,00	0,00	0,00
2015	0,00	0,00	0,00	0,00	0,00	0,00	0,00	0,00	0,00	0,00	0,00
2016	0,00	0,00	0,00	0,00	0,00	0,00	0,00	0,00	0,00	0,00	0,00
2017	0,00	0,00	0,00	0,00	0,00	0,00	0,00	0,00	0,00	0,00	0,00
2018	0,00	0,00	0,00	0,00	0,00	0,00	0,00	0,00	0,00	0,00	0,00
2019	0,00	0,00	0,00	0,00	0,00	0,00	0,00	0,00	0,00	0,00	0,00
2020	0,00	0,00	0,00	0,00	0,00	0,00	0,00	0,00	0,00	0,00	0,00
2021	0,00	0,00	0,00	0,00	0,00	0,00	0,00	0,00	0,00	0,00	0,00
2022	0,00	0,00	0,00	0,00	0,00	0,00	0,00	0,00	0,00	0,00	0,00
2023	0,00	0,00	0,00	0,00	0,00	0,00	0,00	0,00	0,00	0,00	0,00
2024	0,00	0,00	0,00	0,00	0,00	0,00	0,00	0,00	0,00	0,00	0,00
2025	0,00	0,00	0,00	0,00	0,00	0,00	0,00	0,00	0,00	0,00	0,00
2026	0,00	0,00	0,00	0,00	0,00	0,00	0,00	0,00	0,00	0,00	0,00
2027	0,00	0,00	0,00	0,00	0,00	0,00	0,00	0,00	0,00	0,00	0,00

Wyszczególnienie	Dane uzupełniające o dług i jego spłacie						Wynik operacji niekasowych wpływających na kwotę długu (m.in. umorzenia, różnice kursowe) x
	Splaty rat kapitałowych oraz wykup papierów wartościowych, o których mowa w pkt. 5.1., wynikające wyłącznie z tytułu zobowiązań już zaciągniętych	Kwota długu, którego planowana spłata dokonana się z wydatków budżetu x	Wydatki zmniejszające dług x	W tym:	Wypłaty z tytułu wymagalnych poręczeń i gwarancji x	Wynik operacji niekasowych wpływających na kwotę długu (m.in. umorzenia, różnice kursowe) x	
Lp	14.1	14.2	14.3	14.3.1	14.3.2	14.3.3	14.4
Formuła							
Wykonanie 2012	1 500 935,22	0,00	0,00	0,00	0,00	0,00	-93 621,04
Wykonanie 2013	935 672,00	0,00	0,00	0,00	0,00	0,00	0,00
Plan 3 kw. 2014	896 962,00	0,00	0,00	0,00	0,00	0,00	0,00
Wykonanie 2014	896 962,00	0,00	0,00	0,00	0,00	0,00	0,00
2015	1 430 368,00	0,00	0,00	0,00	0,00	0,00	0,00
2016	782 563,00	0,00	0,00	0,00	0,00	0,00	0,00
2017	1 091 563,00	0,00	0,00	0,00	0,00	0,00	0,00
2018	983 731,00	0,00	0,00	0,00	0,00	0,00	0,00
2019	845 700,00	0,00	0,00	0,00	0,00	0,00	0,00
2020	879 300,00	0,00	0,00	0,00	0,00	0,00	0,00
2021	150 600,00	0,00	0,00	0,00	0,00	0,00	0,00
2022	150 600,00	0,00	0,00	0,00	0,00	0,00	0,00
2023	150 600,00	0,00	0,00	0,00	0,00	0,00	0,00
2024	150 600,00	0,00	0,00	0,00	0,00	0,00	0,00
2025	0,00	0,00	0,00	0,00	0,00	0,00	0,00
2026	0,00	0,00	0,00	0,00	0,00	0,00	0,00
2027	0,00	0,00	0,00	0,00	0,00	0,00	0,00

* Informacja o spełnieniu wskaźnika splaty zobowiązań określonego w art. 243 ustawy po uwzględnieniu zobowiązań z tytułu współtworzonego przez jednostkę samorządu terytorialnego, oraz po uwzględnieniu ustawowych wyłączeń zostanie automatycznie wygenerowana przez aplikację wskazaną przez Ministra Finansów, o której mowa w § 4 ust. 1 rozporządzenia Ministra Finansów z dnia 10 stycznia 2013 r. Automatyczne wyliczenia danych na podstawie wartości historycznych i prognozowanych przez jednostkę samorządu terytorialnego dotyczą w szczególności także poz. 9.6-9.6.1 i pozycji z sekcji nr 16.

** Należy wskazać jedną z następujących podstaw prawnych: art. 240a ust. 4 / art. 240a ust. 8 / art. 240b ustawy określającej procedurę jaką objęta jest jednostka samorządu terytorialnego. x - pozycje oznaczone symbolem „x” sporządza się na okres, na który zaciągnięto oraz planuje się zaciągnąć zobowiązania dłużne (prognoza kwoty długu). Okres ten nie podlega wydużeniu w sytuacji planowania wydatków z tytułu niewymagalnych poręczeń i gwarancji. W przypadku planowania wydatków z tytułu niewymagalnych poręczeń i gwarancji, wykraczających poza wspomniany okres, należy zamieścić w objaśnieniach do wieloletniej prognozy finansowej. W przypadku, gdy kwoty wydatków wynikające z limitów wydatków na przedsięwzięcia wykraczają poza okres prognozy kwoty długu to pozycje oznaczone symbolem „x” sporządza się do ostatniego roku, na który ustalono limit wydatków na realizację przedsięwzięć wieloletnich.

16) Pozycje sekcji 15 są wykazywane wyłącznie przez jednostki samorządu terytorialnego emitujące obligacje przychodowe.

17) Pozycje sekcji 16 wykazują wyłącznie jednostki objęte procedurą wynikającą z art. 240a lub art. 240b ustawy

WÓJT
Krzysztof Radzio

WYKAZ PRZEDSIĘWZIĘĆ załącznik nr 2 do Uchwały nr / 1/14 Rady Gminy Dobre z dnia grudnia 2014 roku.

1. Programy, projekty lub zadania związane z programami realizowanymi z udziałem środków, o których mowa w art. 5 ust. 1 pkt 2 i 3, ufp
Wykaz przedsięwzięć

L.p.	Nazwa i cel	Okres realizacji		Rozdz.	Limity wydatków na przedsięwzięcia			
		od	do		2015	2016	2017	2018
Razem								
- wydatki bieżące								
1.	Oświata - wyrównywanie szans edukacyjnych uczniów	2014	2015	80195	1 691 037,00	453 800,00	0,00	0,00
- wydatki majątkowe								
1.	Poprawa infrastruktury wodno-kanalizacyjnej w gminie Dobre-budowa sieci wodociągowej i kanalizacyjnej z przyłączami	2012	2017	01010	1 655 784,00	453 800,00	0,00	0,00
2.	Administracja publiczna - Projekt RPO I. 1,7 Promocja Gospodarcza	2011	2015	15011	4 095,00	0,00	0,00	0,00
3.	Administracja publiczna - Projekt RPO II. 2,2 Rozwój e-usług	2011	2015	75095	18 128,00	0,00	0,00	0,00

2. Programy, projekty lub zadania pozostałe

Wykaz przedsięwzięć

L.p.	Nazwa i cel	Okres realizacji		Rozdz.	Limity wydatków na przedsięwzięcia			
		od	do		2015	2016	2017	2018
Razem								
- wydatki bieżące								
1	Administracja publiczna-opłaty pocztowe, telefoniczne, internet	2013	2018	75023	120 000,00	4 350 000,00	3 330 000,00	500 000,00
- wydatki majątkowe								
1.	Dofinansowanie budowy przydomowych oczyszczalni ścieków do budynków mieszkalnych na terenie gminy	2012	2018	01010	30 000,00	40 000,00	30 000,00	40 000,00
2.	Oświata - Opracowanie dokumentacji i budowa infrastruktury oświetlowej	2013	2018	80101	0,00	4 260 000,00	3 300 000,00	460 000,00
3.	Oświetlenie dróg i ulic - dokumentacja i dobudowa lamp oświetleniowych na terenie gminy	2013	2016	90015	90 000,00	50 000,00	0,00	0,00

Wydatki na przedsięwzięcia - ogółem (1+2)

					1 811 037,00	4 803 800,00	3 330 000,00	500 000,00
--	--	--	--	--	--------------	--------------	--------------	------------

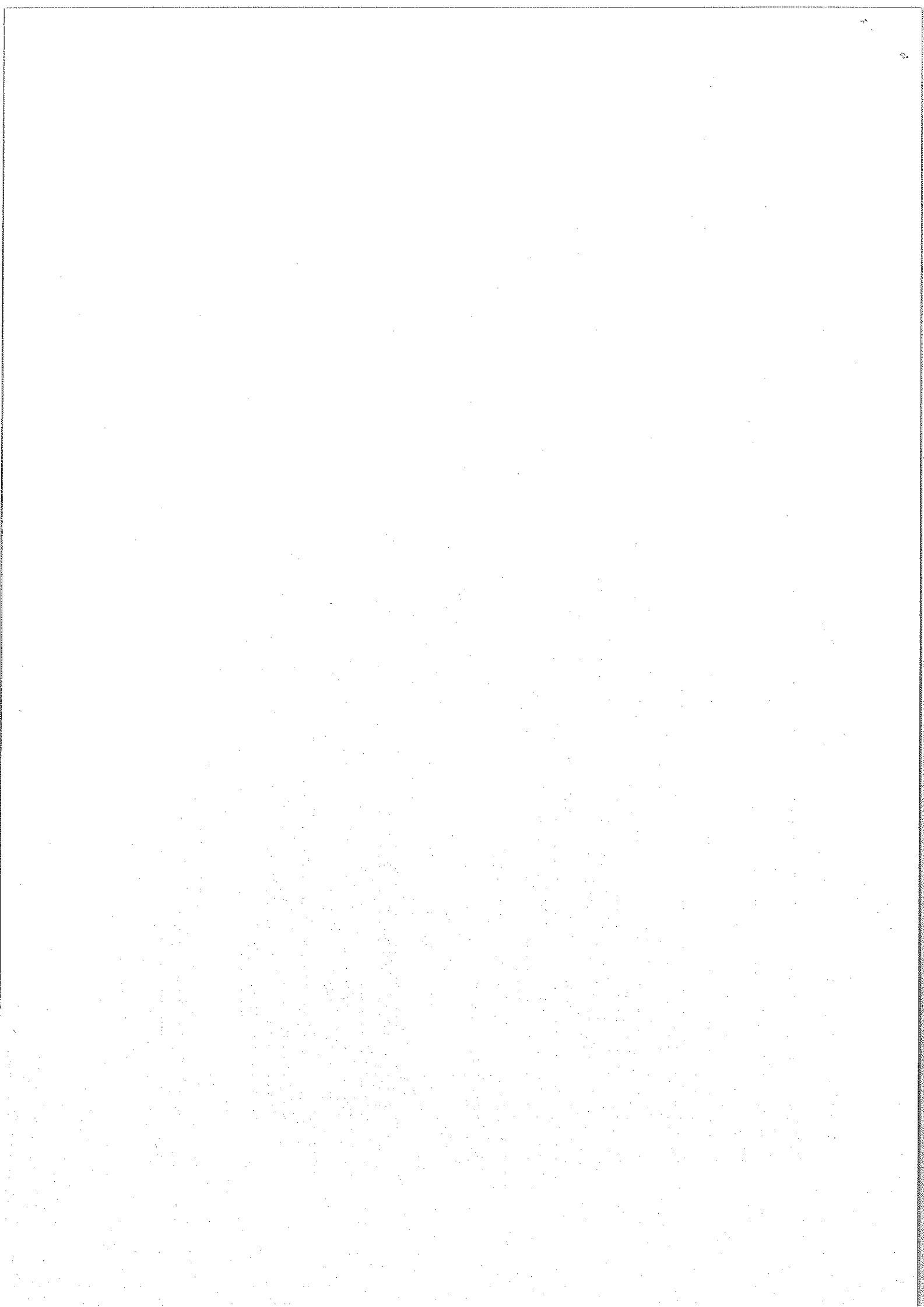

OBJAŚNIENIA

do przyjętych podstawowych wielkości i prognozowanych zmian w kolejnych latach – Wieloletniej Prognozy Finansowej Gminy Dobre na lata 2014-2027.

Wieloletnią Prognozę Finansową opracowano w celu oceny sytuacji finansowej Gminy Dobre. Projekcja poszczególnych kategorii dochodów i wydatków budżetowych, obrazujących sytuację finansową gminy w przyszłych latach, pozwala na dokonanie analizy możliwości inwestycyjnych gminy oraz ocenę jej zdolności kredytowej.

Pierwszym etapem Wieloletniej Prognozy Finansowej jest oszacowanie dochodów ogółem dla gminy zarówno własnych, jak i otrzymanych w formie transferów zewnętrznych oraz porównanie ich z wszystkimi wydatkami bieżącymi niezbędnymi do zapewnienia funkcjonowania Gminy.

Różnica między dochodami i wydatkami bieżącymi (bez obsługi długu) powiększona o kwoty przychodów z tytułu nadwyżki budżetowej z roku poprzedniego i wolnych środków, stanowi pulę środków, która może być rozdysponowana na dwa cele, w następującej kolejności: spłatę i obsługę długu oraz inwestycje. Kwota środków pozostająca po sfinansowaniu inwestycji, wskazuje na nadwyżkę, bądź na niedobór środków finansowych na realizację inwestycji. Wartość ta, w zależności od tego czy jest dodatnia, czy też ujemna, wskazuje na ewentualną potrzebę finansowania w postaci kredytów, pożyczek. Otrzymana w wyniku dodania kwot zaciąganych kredytów/pożyczek – wartość stanowi wynik finansowy gminy, pozwalający ocenić, czy gmina w każdym roku budżetowym posiada w budżecie środki finansowe, pochodzące z dochodów i przychodów, pozwalające na realizację wydatków i rozchodów.

Opracowanie Wieloletniej Prognozy Finansowej wg powyższej metodyki stwarza możliwość racjonalnego prognozowania gospodarki finansowej gminy w dłuższym horyzoncie czasu, w sposób pozwalający na analizę możliwości inwestycyjnych gminy oraz związaną z tym ocenę możliwości zaciągania i spłaty zadłużenia.

W Wieloletniej Prognozie Finansowej Gminy ujęto zawarte umowy kredytowe, harmonogramy spłat, realizowane przedsięwzięcia, programy, projekty, zadania i inne umowy przekraczające rok budżetowy oraz planowane do realizacji przedsięwzięcia zarówno bieżące jak i inwestycyjne. Wszelkie przewidziane do realizacji w określonej perspektywie czasowej zamierzenia wynikające z uwarunkowań prawnych, jak i potrzeb społeczności gminy, z długookresowymi celami rozwoju Gminy mają swoje odzwierciedlenie w przedstawionym projekcie uchwały w sprawie wieloletniej prognozy finansowej Gminy Dobre na lata 2014-2027.

Objaśnienia do przyjętych wartości wykazanych w Wieloletniej Prognozie Finansowej :

1) dochody ogółem w podziale wg najważniejszych źródeł:

- podstawowe dochody podatkowe – w roku 2016 wzrost podatku od nieruchomości w związku z budową linii 110KV na trasie Korytnica-Dobre- Stanisławów i w latach następnych zaplanowano wzrost średnio o 2%.
- wpływy ze sprzedaży majątku – zaplanowano w 2015 roku w kwocie 30 000zł. a od roku 2016 do 2024 po 50 000zł. z tytułu sprzedaży gruntów będących w posiadaniu gminy.
- pozostałe dochody własne – wzrost o stopień inflacji, wzrostu ceny wody i ścieków oraz zwiększenia odbiorców wody i podłączenia do kanalizacji oraz w związku z ustanowieniem służebności przesyłu przez teren gminy dla linii 110KV.
- subwencje – średnio o 4%

- dotacje na zadania zlecone i własne w roku 2015 – przyjęto na podstawie informacji Urzędu Wojewódzkiego i Krajowego Biura Wyborczego.
 - dotacje Unii Europejskiej i nie podlegające zwrotowi – zaplanowano wg zawartych umów i złożonych wniosków na dofinansowanie.
 - wpłaty mieszkańców na współfinansowanie inwestycji zgodnie z decyzją Rady Gminy i zawartymi umowami.
- 2) wydatki bieżące:
- wynagrodzenia i składki od nich naliczane - w 2015 roku planuje się środki na uzasadnione regulacje wynagrodzeń pracowników na poziomie zbliżonym do roku poprzedniego poza sytuacjami wynikającymi z odrębnych przepisów / nagrody jubileuszowe, odprawy emerytalne i rentowe, nauczanie indywidualne + godziny za pracę w klasie z dzieckiem posiadającym orzeczenie o niepełnosprawności i w kolejnych latach średnio wzrost o 3%
 - związane z funkcjonowaniem organów JST - o 2,5%
- 3) spłata i obsługa długu zaplanowano wg zawartych umów i aneksów oraz złożonych wniosków przesunięcia terminu spłat oraz przewidywanych do zaciągnięcia nowych kredytów i pożyczek
- 4) wydatki majątkowe – na podstawie zawartych umów na realizację projektów w zakresie , poprawy infrastruktury wodno-kanalizacyjnej oraz należnych zwrotów środków wynikających ze zrealizowanych zadań.
- 5) przychody – zaplanowano w zależności od wyniku budżetu w danym roku środkami pochodzącymi z kredytów, pożyczek czy wolnych środków.

W pierwszej kolejności nadwyżkę budżetu w roku 2015 w kwocie 834 492zł. zaplanowano na spłatę długu w Banku Gospodarstwa Krajowego zaciągniętej w roku 2014 na realizację zadań z zakresu gospodarki wodno-ściekowej z udziałem środków europejskich oraz przychody budżetu w kwocie 595 876zł. na spłatę rat zaciągniętych pożyczek i kredytów.

W roku 2016 zaplanowano deficyt budżetu.

W latach 2017-2024 wynik budżetu stanowi nadwyżkę , którą planuje się przeznaczyć na spłatę rat kredytów i pożyczek.

W latach 2016 – 2017 przy pozyskaniu środków w formie kredytów, pożyczek i dotacji zaplanowano wydatki majątkowe na zadanie budowy Szkoły Podstawowej w Dobrem.

Planowane na koniec 2015 roku zadłużenie gminy wyniesie **29,14%**.

Realizacja Wieloletniej Prognozy Finansowej Gminy Dobrze jest uzależniona od wielu czynników, zarówno wewnętrznych jak i zewnętrznych, dlatego musi być urealniana przy uchwalaniu budżetów na każdy rok budżetowy jak również w przypadku zmiany finansowania przedsięwzięć ze środków zewnętrznych.

Opracowana Wieloletnia Prognoza Finansowa powinna przyczynić się do realizacji zasady jawności i przejrzystości finansów Gminy Dobrze.

Wójt

Krzysztof Radzio